

Torío, tierra de paso ... de las estaciones

Un laberinto de sebes, setos y callejos, inventa un intrincado mosaico de prados, huertas y choperas, mantenidos por multitud de presas, acequias y regueras, que se nutren de las aguas ya apaciguadas del Torío.



Verano



Otoño

El tren tuvo antes otra dedicación, encargado de dar salida al carbón de las montañas de León hacia la industria siderometalúrgica del País Vasco, desde finales del siglo XIX, hasta la crisis energética de los años setenta. El recorrido completo (en la actualidad recuperado), sigue la veta de carbón y discurre entre La Robla y Bilbao.

Invierno



Este paisaje recortado ofrece cada temporada un muestrario de luces y colores diferentes, capaz de emocionar e inspirar a propios y extraños en cualquier época del año.

... y del tren hullero

Pueblo a pueblo, paralelo al Torío, el tren hullero, es paso de ida y vuelta diario para viajeros y paseantes, entre los valles mineros del Bernesga, Torío y Curueño y la capital leonesa.



Estación de Pedrún



Santuario de Ntra. Sra. de Manzaneda

"Las Manzanedas"

La frondosa vegetación que acompaña al río, hace un hueco al pie del antiguo Camino Real a Piedrafita, para dar cobijo al Santuario de Manzaneda, que estalla en fervor mariano el lunes siguiente al 15 de septiembre. Es este día cuando la imagen gótica esculpida en piedra de Nuestra Señora de Manzaneda se saca en procesión por la campa del Santuario y de regreso a la iglesia, se entona esta ofrenda:

"Levántese el mayordomo coja este ramo bendito y ofrézcaselo a María cual hace a su madre un hijo".

El día continúa con "paellada" de hermandad para los asistentes, música, jotas y corro de aluches. La romería es lugar de encuentro para toda la Ribera del Torío, incluida la ciudad de León.



Tierra de pasado

Aunque astures y romanos ocuparon estos parajes, no es hasta el siglo X, con la Reconquista, cuando el tiempo y la historia se hacen notar.

Fueron Alfonso III y sus súbditos Machanena, Runforco y Fermosedo (fundadores de los pueblos de Manzaneda y Ruiforco), quienes comenzaron la empresa repobladora en la vega del Torío. Tras ellos se instalaron cenobios y monasterios como los de Santa María de Manzaneda (situado en el lugar que ahora ocupa el Santuario de Manzaneda) y el desaparecido San Julián de Ruiforco, ubicado entre Ruiforco y Abadengo. Cuenta la leyenda que un túnel subterráneo comunicaba este monasterio con Garrafe, bajo el Torío, y una larga cadena de oro guiaba a los monjes en la oscuridad del pasadizo.



Tímpano románico del antiguo monasterio de Ruiforco

La organización agraria de la vega y su fertilización gracias a la construcción de presas de riego, como la Presa Vieja o del Obispo, que arranca en Villaverde de Abajo y desde el siglo XII atraviesa la ciudad de León, son algunos de los vestigios que aún se conservan del trabajo promovido por estos monasterios.

Palomar de Pedrún de Torío



Más tarde, Ramiro II organizó el Infantado del Torío, destinado a las infantas, las hijas de los reyes asturleonese. Ocupaba toda la ribera y llegaba hasta el puente de Pardavé. El Infantado del Torío pertenecía al alfoz de León y sus vecinos disfrutaban de los mismos derechos que los ciudadanos que vivían en el interior de las murallas de la ciudad.

Desde el siglo XIII, el administrador del Infantado del Torío fue el Abad de San Isidoro de León. Resultado de las malas relaciones entre el Abad y el condado de Luna, el Infantado queda dividido en cuatro Señoríos, el del Abad de San Isidoro, el del Conde Luna, el del Deán y Cabildo Catedralicio y el de Garrafe, llenando estos pagos de casas blasonadas, algunas que aún hoy se conservan.

Labores agrícolas en Fontanos de Torío



Guirnaldas en el camino

En los claros del robledal y al lado de los caminos, es fácil ver gayuba, Arctostaphylos uva-ursi, una planta rastrera de hojas verdes, ovaladas y gruesas que forma extensos tapices que protegen el suelo de la erosión, importante misión en estos suelos pobres y escarpados.

Las flores, blancas o rosadas y con forma de cazuelita, muy apreciadas por las abejas al principio de la primavera, cuando aún no hay otras flores, dan frutos de color rojo brillante, que sirven de alimento a muchos animales del monte hacia el final del verano o principio del otoño.

Para conseguir agua en el sustrato silíceo del monte, esta planta desarrolla varios tipos de raíces, unas muy finas capaces de aprovechar el agua de las rocas porosas y otras que se asocian con hongos y se denominan arbutoides.

La gayuba se utiliza en medicina natural para las dolencias del aparato urinario. Por su elevado contenido en taninos, se emplea también para teñir y curtir cuero y lana.

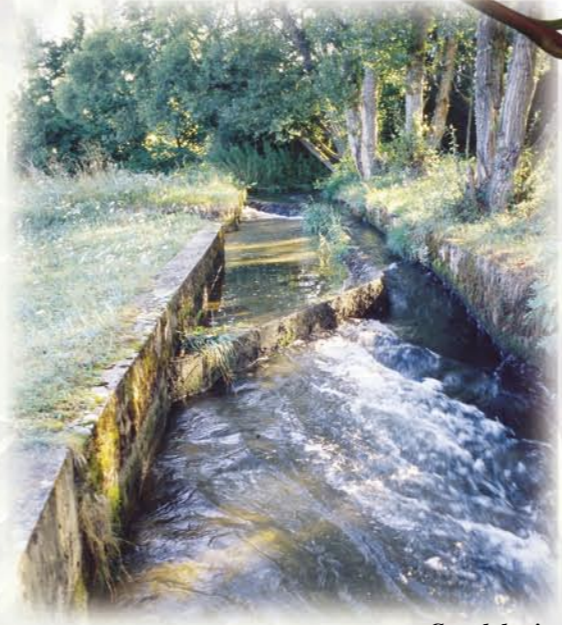

Canal de riego



Aluches

Realización: Tomero y Omililo

Maquetación: F. ESTRATEGIA

Servicios Ambientales, S.L. 987 87 907 • www.toroyomililo.com •

UNIÓN EUROPEA
FONDOS ESTRUCTURALES

GOBIERNO DE ESPAÑA
MINISTERIO DE MEDIO AMBIENTE Y POLÍTICA RURAL

Junta de Castilla y León
DIPUTACIÓN DE LEÓN

Caja España

CENTRO DE DESARROLLO CUATROVALLES

Avda. Manchocho, 92
24120 Canales - La Magdalena
León, España
Tfno.: 00 34 987 58 16 66
Fax: 00 34 987 58 15 68
www.cuatrovalles.es
cuatrovalles@cuatrovalles.es

Las Tierras del Torío

RUTA



La ruta comienza junto a la iglesia de Garrafe de Torío. Después de atravesar el puente de mampostería que salva la vía del tren hullero (arteria de comunicación entre estos valles y la capital), se asciende a las parameras cubiertas por monte de roble y brezo que se extienden hasta La Robla, recorriendo el Valle de Valdecarros.

El monte clarea al llegar a la laguna que comparten los pueblos de Fontanos y Garrafe.

Las antiguas tierras de labor, antaño dedicadas al cultivo de centeno, dominan ahora el paisaje, al fondo presidido por la cordillera Cantábrica que despliega todo su atractivo.

El camino se dirige al sureste, en dirección al pueblo de Fontanos, fácilmente distinguible por la torre de telecomunicaciones situada en el Alto de la Era. Sin llegar a Fontanos, las plantaciones de pinos se adueñan del paisaje.

Prados en la vega del Torío



Por el Valle Viceo, que comunica las cuencas del Bernesga y del Torío, la ruta llega a Matueca de Torío, donde se cruza la carretera para llegar al puente del vivero forestal de la Diputación de León.

Utilizando una vereda de pescadores que discurre entre el río y el vivero, puede descubrirse al martín pescador o al pescador que intenta sacar alguna de las truchas que aún pueblan el Torío. El verde fresco de la vega contrasta con la solana ocre dominante en los páramos altos recorridos.

A la altura de una de las presas que nace en el río y derrama sus aguas por canales y regatos en los prados y huertas que acompañan al camino, la vereda se dirige de nuevo al sur.

A través de los terrenos del Caserío de la Vega, ahora convertido en establecimiento hostelero, se llega a un frondoso paraje donde se alza el Santuario de Nuestra Señora de Manzaneda, lugar de reunión de toda la vega cada septiembre por "Las Manzanedas".

El regreso a Garrafe se realiza por la carretera que cruza los pueblos de Manzaneda y Ruiforco, cuyos nombres son testimonio de la empresa repobladora emprendida en este territorio durante la Edad Media.



DESCRIPCIÓN DE LA RUTA

RUTA COMPLETA: 16 km. 6 horas

DIFICULTAD: baja

RECOMENDACIONES:

- Es aconsejable llevar ropa y calzado apropiados.
- Es recomendable llevar agua.
- Si hace la ruta con su perro, no debe dejarlo suelto ya que podría espantar al ganado.
- Procure protegerse del sol utilizando sombreros y/o gorras y protectores solares.
- Por respeto al entorno y a otros posibles visitantes, se recomienda no dar voces ni llevar aparatos con ruidos estridentes.
- La recogida de residuos es muy costosa en zonas de montaña. Procure llevar su basura de regreso y depositarla en contenedores.

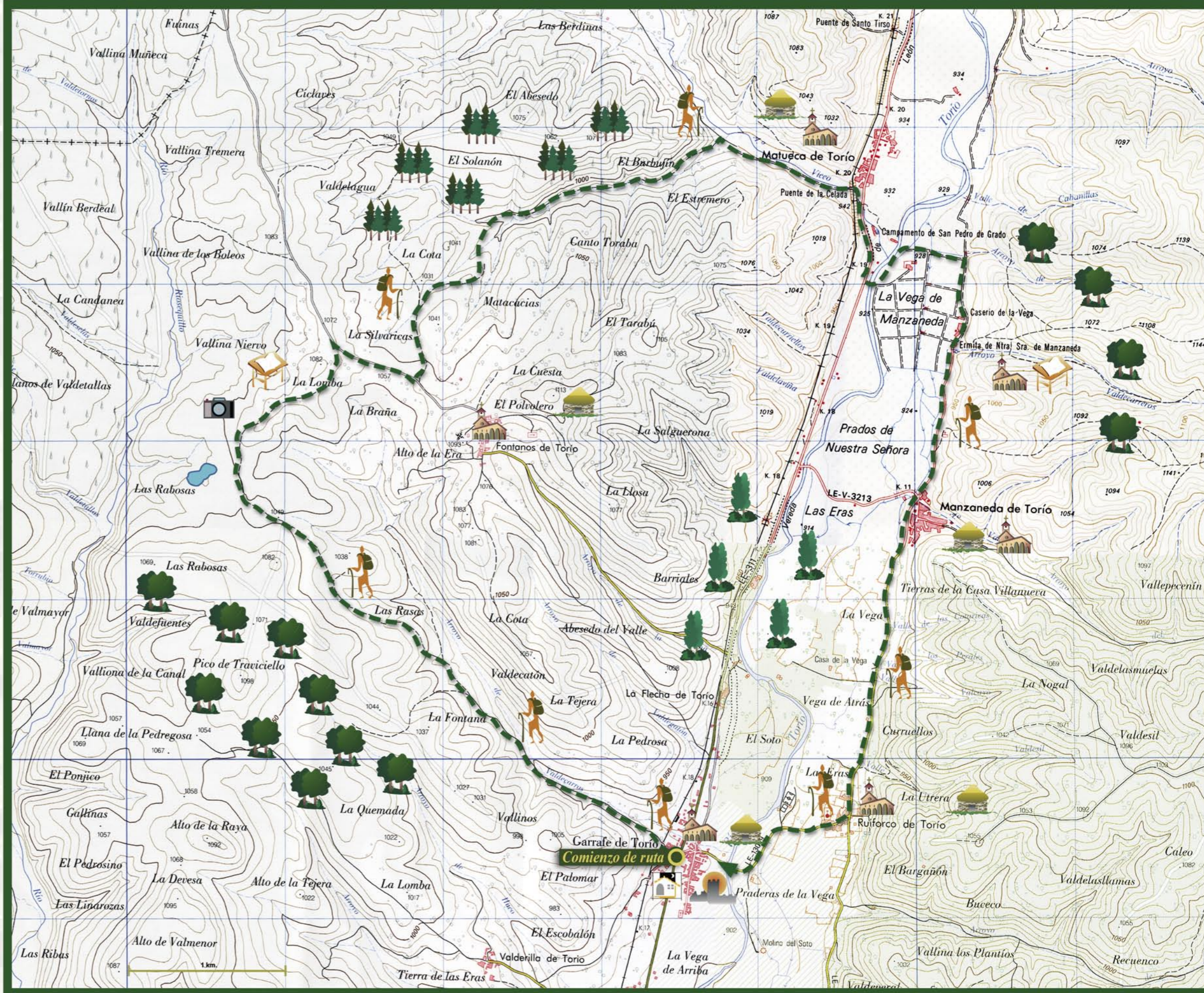

Base cartográfica propiedad Instituto Geográfico Nacional - Centro Nacional de Información Geográfica. Hojas 129-II, 129-V, 130-I y 130-III. Monte de Utilidad Pública nº 1 Pardemillera, de La Junta de Castilla y León, nº104, Monte de Fontanos y La Flecha, nº107, Valdecarros, de Garrafe, nº 108, Valcayo, de Manzaneda.

Perfil de la Ruta



- Casa Rural
- Arquitectura rural tradicional
- Arquitectura religiosa
- Arquitectura civil
- Punto de interpretación
- Robledal
- Vegetación de ribera
- Pinares
- Vista panorámica

ACCESOS:

- Desde León por la carretera provincial LE-311 que conduce al Puerto de Piedrafita la Mediana.
- Utilizando el ferrocarril de vía estrecha (FEVE) desde León hasta la estación de Garrafe de Torío.

Panorámica desde Fontanos

